



40 AÑOS

DE GREFA

EN

MAJADAHONDA

Y CON

MAJADAHONDA

 **GREFA**

Grupo de Rehabilitación de la Fauna Autóctona y su Hábitat

Estimados señores y señoras:

El año 2021 GREFA cumple 40 años, cuatro décadas dedicados a la conservación de la naturaleza en los que su actividad ha estado ligada al Municipio de Majadahonda, donde se fundó, construimos nuestro primer Centro de Recuperación de Fauna silvestre (uno de los primeros de España) en los terrenos propiedad de Saltos del Sil/Iberduero/Iberdrola y donde se puso el germen de muchos de los proyectos que se han ido desarrollando en las siguientes décadas.

En el año 1998 se firmó un convenio con el Ayuntamiento de Majadahonda refrendado por el Pleno municipal por el cual nos trasladaríamos al Monte del Pilar cuando estuvieran construidas las instalaciones de un nuevo Centro de Recuperación y hospital de fauna. Ello se hizo efectivo en el año 2007 con su inauguración, momento en el que GREFA se convierte en referencia nacional e internacional en la clínica veterinaria de fauna silvestre, la cría en cautividad de especies amenazadas y la educación ambiental con su Centro Naturaleza Viva.

Somos por tanto **parte activa de la reciente historia de Majadahonda** y orgullosos de ello queremos en este aniversario dejar constancia agradeciendo a las distintas corporaciones habidas desde entonces la colaboración recibida, a los partidos políticos, alcaldes, concejales y a los vecinos del municipio que han estado con nosotros en estos 40 años de andadura en la que se han hecho cosas importantes para la conservación de la biodiversidad.

Este breve resumen en imágenes y noticias quiere ser un reconocimiento a esa colaboración.

Fdo: Fernando Garcés Toledano
Secretario General de GREFA



En 1981 se fundó GREFA y en 1986 se legalizó como asociación para la conservación de la naturaleza. Eran tiempos difíciles en los que conservación de las especies silvestres chocaba con tradiciones y prejuicios hacia todo lo que significaba lo salvaje, sin olvidar que hacía poco más de un lustro la mayoría de las especies animales de nuestro país no merecían ninguna protección legal y podían ser eliminadas sin impunidad.

Por entonces la llama encendida por Felix Rodriguez de la Fuente despertó la vocación naturalista de miles de jóvenes de este país, una llama que poco a poco fue alimentada por la colaboración y el reconocimiento de entidades e instituciones como la mítica revista Albayada de Majadahonda que en 1988 nos entregó uno de los primeros premios a nuestra trayectoria.



ENTREGADOS LOS POPULARES ALBAYADA 1988

En el Pub 1920, de Majadahonda, y con lleno total, se celebró la Fiesta de los Populares 1988, donde este periódico hizo entrega anual-mente de un galardón a aquellas personas o entidades que se han caracterizado a lo largo del año en su trabajo en beneficio de la zona noroeste de Madrid.

El «popular» representa una paloma en bronce, original de la ceramista Carmen Perujó.

El acto, al que asistieron personalidades del mundo de la política, las artes, empresas y deportes, fue dirigido con sentidas palabras por la Presidenta de la Asamblea de Madrid, Rosa Posada. Seguidamente se dio paso al sorteo y entrega de regalos a los asistentes afortunados. A continuación se abrió el baile, con nutrida participación, para finalizar la fiesta de madrugada brindando con vino.

En definitiva, amigos de nuestro periódico se encontraron en la gran fiesta. ALBAYADA quiere testimoniar su agradecimiento a todos los que quisieron compartir con nosotros esos entrañables momentos. Esperamos que en años venideros esta fiesta vaya creciendo en todos los sentidos, como deseamos como así también con el prestigio de nuestra comarca.

Página 12 e 13



Rafael González Cobos, el concejal más joven del Noroeste, entre el «popular juvenil» a Ernesto Álvarez Xusto, miembro de GREFA.

POPULAR JUVENIL

GREFA

Asociación de Jóvenes

«En nuestra Asociación trabajamos por la recuperación de aves y otros animales. Estaban condenados a la muerte y nosotros los hemos recuperado para la fauna. Nuestro mundo hay que hacerlo más habitable, que nos ayudemos unos a otros. Y los animales, en general, también forman parte de nuestro mundo. Tenemos subvenciones pero su cuantía no alcanza, ni con mucho, los gastos de mantenimiento de la granja. La labor que venimos desarrollando tal vez pase desapercibida al vecino medio. Por ello, al recibir este «popular» nos sentimos moralmente compensado. Gracias.»

La gente de GREFA (Popular Juvenil) se frotaban las manos. Tienen su mérito. Con escasez de medios económicos han montado un tinglado de singular importancia. Todo su trabajo está en torno de la recuperación de aves lesionadas. Les cuesta dinero su labor y esto es triste. Alguna subvención tienen pero no les llega, ni con mucho, para cubrir los gastos mínimos. Y eso que estamos en una época en la que, al parecer, nuestras autoridades han decidido cuidar de la fauna ibérica. Pero que si quieres arroz, Catalina.

Entrega de premios de la revista Aldabaya de Majadahonda. 1988.

Algunos de esos reconocimientos venían también de una clase política a la que teníamos que conven- cer de que invertir en la conservación de la naturaleza era rentable y que el movimiento ecologista con una presencia cada vez mayor en la sociedad demandaba compromisos para proteger y salvaguardar nuestra fauna silvestre y los espacios naturales.

Julio de 1988.

Al servicio de la naturaleza

GREFA (Grupo de Recuperación de la Fauna Autóctona) es una asociación que nació como grupo en 1981 y cuyo objetivo principal es la protección y conservación del medio natural.

Esta asociación —que adquirió carácter legal en 1986— está representada en la Mesa de la Naturaleza de la Comunidad de Madrid, y pertenece a la CODA (Coordinadora para la Defensa de las Aves).

Las actividades que desarrolla este Grupo, que se fundó por iniciativa de un conjunto de jóvenes de Majadahonda y Boadilla, se orientan hacia los problemas del deterioro de los ecosistemas peninsulares y se centran esencialmente



en la recuperación de animales salvajes que proceden de diferentes puntos de la geografía española y que presentan dificultades o deficiencias para su inmediata puesta en libertad. Entre las especies entradas en el centro se puede contar con la presencia de águilas imperiales, águilas reales, buitres negros, aguiluchos, azores, cigüeñas, gavi-lanes, zorros, gaviotas reidoras o cuervos, entre muchas otras.

Actualmente, la asociación está constituida por nueve miembros, entre los que se encuentran Ernesto Álvarez, María Álvarez y Fernando Garcés, y varios colaboradores.

GREFA cuenta con un centro de recuperación que posee varias instalaciones diseñadas para el cuidado de estos animales, previamente inspeccionados en la clínica veterinaria Las Lomas, que dispone de modernos equipos.

Estas instalaciones constan de jaulas, naves de vuelo, casetas de

muda, etc., que se renuevan a medida que llegan nuevos especímenes.

GREFA desarrolla a su vez una serie de actividades más especializadas y concretas, como son la colaboración con el FAPAS (Fondo Asturiano para la Protección de los Animales Salvajes) en un proyecto de reintroducción del búho real en Asturias, y la cesión de aguiluchos cenizos irrecuperables para un proyecto de cría en cautividad, elaborado en la Comunidad Autónoma de Cataluña.

Paralelamente se han venido llevando a cabo una serie de trabajos de campo, entre los que se cuentan un preestudio de Sierra Morena Oriental, un censo de rapaces rupícolas en las provincias de Madrid, Guadalajara y Cuenca, estudios sobre los últimos «bosques-isa» de la Comunidad de Madrid, seguimiento en la nidificación del cárabo común y de las poblaciones de

lobunas en las sierras de Queixa y Peña Treviña (Cuenca), así como un importante estudio de los valores naturales de Cabañeros, destacando la existencia de determinadas especies animales en vías de desaparición, como la cigüeña negra, el lince ibérico, el buitre negro o el águila imperial ibérica.

FINANCIACION

La financiación de GREFA corre a cargo de los propios miembros del grupo, que aportaron lo necesario para construir las instalaciones y para costear los útiles de trabajo.

Importantes han sido las contribuciones del Ayuntamiento de Majadahonda y del Ayuntamiento de Madrid, aunque en la actualidad se han quedado cortas debido al crecimiento del Centro y sus actividades.

Los socios constituyen hasta ahora una pequeña parte dentro de la estructura económica. La asociación, que presenta carencias financieras, espera la colaboración de varios organismos, entre los que se encuentra el Consejo de Europa.

PROYECTOS

Existen proyectos de cría en cautividad de águila imperial, de lince ibérico, en colaboración con ADE-NA (Asociación para la Defensa de la Naturaleza), así como de especies amenazadas de extinción.

En un futuro se desea además ampliar el vivero de especies de la flora autóctona (alcornoques, encinas, etc.) y potenciar, en cuanto a la fauna, las poblaciones de buitres en la Comunidad de Madrid, a través de la instalación de comederos.



Pioneros con la Creación de un Centro de Recuperación para la fauna silvestre, Majadahonda comenzó a sonar entre los naturalistas de España de la mano de GREFA. En 1988 GREFA ya disponía de un buen número de instalaciones en terrenos que la empresa Iberduero nos había cedido para albergar animales tan emblemáticos como "Cigu" una cigüeña negra que estuvo con nosotros y en Majadahonda más de 30 años.



Un águila imperial recibe una ración de gotas en su ojo herido.

ÁNGEL AGUADO

El crecimiento del Centro de Recuperación de GREFA se reflejaba en el aumento exponencial de animales que cada año ingresaban. Ello sucedía de manera paralela a una mayor concienciación de la ciudadanía y a una mayor implicación de las entidades e instituciones públicas con las que GREFA ha participado desde su fundación. En 1991 ya teníamos acuerdos de colaboración con la Agencia de Medio Ambiente de la Comunidad de Madrid y el Ayuntamiento de Majadahonda para el mantenimiento del Centro de Recuperación y el desarrollo de los proyectos que habíamos puesto en marcha.

El 'hospital' de las rapaces

El grupo Grefa de Majadahonda recupera cada año unos 400 animales heridos

BEGOÑA AGUIRRE. Madrid

Cada año, durante la temporada de caza, unos 250 animales salvajes heridos por disparos reciben tratamiento en el Centro de Rehabilitación de la Fauna Ibérica que el grupo ecologista Grefa (Grupo de Rehabilitación de la Fauna Autóctona) tiene en Majadahonda. La mayor parte de estos animales son aves rapaces. Un zorro, 40 águilas ratoneras, otros tantos milanos y cernicalos, 15 búhos, un águila imperial, un gato montés, tres tortugas y un camaleón son algunos de los 300 inquilinos actuales de esta colonia.

Un perdigonazo disparado por un cazador desaprensivo acabó con el ojo de un águila imperial que, menguadas sus facultades, habita desde hace seis años en el centro del Grefa (Grupo de Rehabilitación de la Fauna Autóctona). Parecida fue la suerte de un búho real que observa todo con sus grandes ojos. Un tiro en el ala lo dejó incapacitado para volar.

"De los 400 animales que pasan por aquí cada año, algunos pertenecen a especies en peligro de extinción, como el águila imperial, la cigüeña negra o el buitre negro", explica Ernesto Álvarez Xisto, uno de los miembros fundadores del centro. "La mayor parte de las heridas son consecuencia directa de las prácticas de caza habituales, pero también han llegado aves que han chocado contra los tendidos eléctricos o han sido expulsadas del nido por sus propios progenitores", continúa.

El Grefa nació en 1981, "a partir de un grupo de naturalistas preocupados por la situación de la fauna ibérica". Ahora lo integran ocho personas, de las cuales cuatro tienen dedicación exclusiva. Entre ellos hay zoólogos, historiadores, veterinarios y "biólogos de bota y de bata". Las fuentes de financiación son los socios, los acuerdos de cooperación con instituciones como la Agencia de Medio Ambiente de la Comunidad y el Ayuntamiento de Majadahonda, las clases de educación ambiental y las ayudas de algunas empresas.

Los animales heridos llegan al centro a través de llamadas de particulares o de grupos conservacionistas. Los avisos proceden de Madrid en su mayor parte, pero también de otras auto-

mías. "El primer paso es someter a los animales a una revisión para ver cuál es el problema, después se les mantiene en cuarentena para evitar contagios", explica Pepe, el zoólogo, mientras examina a un aguilucho pálido que llegó recientemente con síntomas de envenenamiento. Si es precisa una intervención quirúrgica, se recurre a los servicios de Hans Zonneville Bakker, un veterinario holandés que colabora con el grupo desde hace años, o a la Facultad de Veterinaria de la Complutense.

Cria en cautividad

Entre los meses de agosto y octubre de 1990 tuvieron lugar 52 puestas en libertad de animales del centro. Pero, cuando el daño es irreversible, los ejemplares se destinan a la reproducción. "Tenemos un proyecto de cria en cautividad del águila perdicera, en colaboración con el Icona", indica Tenan, otro de los propulsores del grupo. Especies como la lechuza, el mochuelo y el cernicalo primilla han procreado ya en las instalaciones del Grefa.

Los trabajos de rehabilitación de la fauna salvaje hacen necesaria la colaboración de los distintos centros existentes, nacionales e internacionales. "Mantenemos contactos con otras autonomías para realizar las sueltas en los lugares más adecuados para cada especie", afirma Ernesto Álvarez, el cual asegura que "también naturalistas de otros países europeos han requerido, en ocasiones, la ayuda del Grefa". Así, el Consejo Británico para la Conservación de la Naturaleza solicitó en noviembre cinco pollos de milano real para reintroducir esta rapaz en Escocia.

Cierto que las ayudas llegaban con cuentagotas ante una actividad que requería un alto nivel de profesionalización. Por ello había que insistir a nuestros políticos municipales que GREFA era un activo para el municipio y hay que reconocer que el Ayuntamiento de Majadahonda estuvo a la altura promoviendo unos programas de educación ambiental para colegios majariegos y la financiación de los primeros campos de trabajo internacionales que realizamos

1992

GREFA, el último refugio para especies animales en peligro de muerte

El grupo ecologista pide más participación

MONTSERRAT VELÁZQUEZ

MAJADAHONDA.- Sobreviven como pueden, igual que muchos de los animales que recogen en cualquier rincón de la Comunidad de Madrid aunque su ámbito de actuación, dicen, abarca todo el planeta.

El 90% de los animales que llegan al centro son aves. La mayoría sufren los atentados de los cables de alta tensión, cepos ilegales o disparos perdidos de cualquier cañería en el mejor de los casos.

El Grupo de Recuperación de la Fauna Autóctona (GREFA) con sede en Majadahonda, lleva diez años recogiendo cualquier animal en peligro de muerte. Las ayudas económicas o de cualquier otro tipo por parte de las distintas administraciones son más bien escasas y ayer recurrieron a la celebración del Día Mundial del Medio Am-

biente para lanzar una llamada de auxilio al menos de solidaridad. Si las autoridades políticas no se interesan habrá que recurrir a los ciudadanos que deseen preservar la vida animal.

La compañía eléctrica Iberdrola cedió los terrenos sobre los que se asientan las instalaciones y una subvención de un millón y medio de pesetas. Con estos medios y lo que arañan al Ayuntamiento de Majadahonda organizan interesantes programas de crías en cautividad de diferentes especies, como los cercinicalos plumilla, búhos reales, águilas perdiceras y reales, aunque para estos últimos proyectos necesitarán acondicionar instalaciones adecuadas. "Ahora mismo estamos gestionando con la Agencia de Medio Ambiente para que nos dé un macho de águila perdicera para iniciar el programa, aunque será a



El alcalde de Majadahonda, Romero de Tejada, durante su visita al centro de Grefa

SIERRA

largo plazo", indicó Centenera, para quien la Administración "pone demasiadas trabas en la mayoría de los casos".

La labor de los componentes de este grupo ecologista consiste en curar las aves heridas y devolverlas a su hábitat natural.

"Uno de los casos más dramáticos con el que nos hemos encontrado a lo largo de estos años fue el de un buitre negro que estuvo a punto de perder la vida en unos cables de alta tensión", asegura Sol Centenera, una de las respon-

sables del centro. La rapidez con la que un vecino trasladó el ave herida desde Cotos hasta el centro y la pericia del veterinario consiguieron salvarle la vida, pero jamás podrá volver a volar. No ocurre lo mismo con un numeroso grupo de especies que recuperan la libertad y se reproducen en el centro.

"Es importante —dice la bióloga Sol Centenera— que la gente nos conozca, porque hay personas que se encuentran aves heridas y no saben qué hacer con ellas".

Los responsables del centro tuvieron palabras de elogio hacia el Ayuntamiento de Majadahonda, que a lo largo de los dos últimos años han colaborado en la organización de charlas informativas impartidas por GREFA en los colegios, cuyo objetivo no sólo era dar a conocer el centro, sino concienciar a los más jóvenes sobre la importancia de la conservación de la naturaleza. Han colaborado, también, en la formación de grupos de trabajo que ayudan a construir el centro.

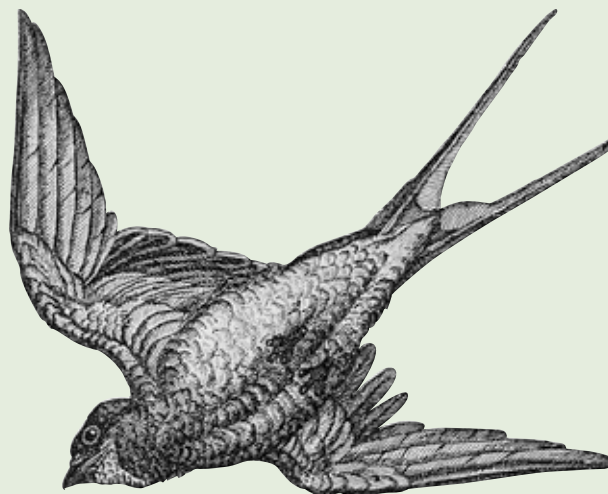

Los años fueron pasando y ligamos muchos proyectos para realizarlos en colaboración con el municipio y el Ayuntamiento de Majadahonda como la campaña navideña de protección del acebo en la que vecinos y escolares majariegos se volcaron para la protección de esta singular planta de montaña que es refugio y alimento para la fauna en las duras semanas del invierno.

De manera directa e indirecta Majadahonda y GREFA caminaban juntos tanto en el Centro de Recuperación como en los proyectos de conservación de especies y sus hábitats.

Verde

Cualquiera puede apadrinar a un animal herido a través de esta asociación ecológica

GREFA, más de una década salvando vidas

GREFA (Grupo para la Recuperación de la Fauna Autóctona y el hábitat) nace como asociación hace más de diez años, allá por el año 1981, con el fin de estudiar y conservar la naturaleza, aunque no se constituye como tal hasta 1988. La asociación está ubicada en la localidad de Majadahonda en unos terrenos cedidos por la empresa Iberdrola.

Fernando García, miembro de GREFA, comenta: "La asociación nace de forma casual, y de aficionados, recogiendo un animal herido y curándolo. A partir de ese momento se empieza a hacer instalaciones de forma amateur".

Esta asociación está formada por personas sensibles a ciertas actividades lúdicas que previenen la destrucción de parte de nuestro paisaje natural, globalmente cada día más deteriorado. Los 1.000 socios actuales, con una aportación de 2.000 pesetas al año, son una ayuda importante para el mantenimiento de la asociación. Con la participación de éstos es posible prestar la ayuda necesaria a los animales del centro de recuperación y crear un ambiente, recibiendo a cambio información periódica de los trabajos que el grupo realiza.

En la actualidad GREFA está llevando a cabo campañas de apadrinamiento, a través de las cuales se puede realizar una recuperación individual del animal mucho más efectiva. Esta labor está pensada para cubrir desde el 50 hasta el 80 por ciento de los gastos totales del animal apadrinado. El dinero del patrocinio es destinado por la asociación a cubrir, mantener, rehabilitar, y en su caso, liberar al animal adiestrado. (Intoxicaciones, virus, transfusiones del estómago, vacunas, desparasitaciones, tónicos, etcétera, etcétera, etcétera).

Frente los animales observados por vecinos de radiotelevisión cabe destacar al búho negro, especies que se son de riesgo, utilizando diversas técnicas como son la internación artificial, refugios policéntricos etcétera, encamadas a personas en mayor grado en la reproducción. La labor se completa con una sala de incubación y crecimiento en la que desarrollamos ciertos trabajos con el fin de obtener el mayor número posible de nacimientos.

No permitir que la Generación del medio natural sea una actividad cotidiana siempre ha marcado la línea de esta asociación y otras afines, ya que la pérdida del hábitat hace inútil cualquier labor de recuperación y crea un vacío en la fauna silvestre.

Para no ser sólo los animales el objetivo de la asociación, ya que a lo largo de estos años se han realizado de forma paralela campañas de sensibilización ambiental, programas de divulgación y actividades dirigidas a los socios escolares, campos de trabajo instructivos, conferencias y cursos de formación voluntarios, actividades que son el pilar básico para muchos proyectos de Grefa.

Dentro de estas campañas se incluye la colaboración de voluntarios tanto en el de Majadahonda. La zona ornamental desarrolló junto a GREFA la operación de protección del acebo por Navidad, desde el día 3 de diciembre hasta el 24. El objetivo primordial de esta campaña es promover y potenciar la plantación de acebos cultivados en viveros, así como la repobla-

Majadahonda ha desarrollado junto a GREFA la operación de protección del acebo por Navidad, desde el día 3 de diciembre hasta el 24. El objetivo de esta campaña es promover y potenciar la plantación de acebos cultivados en viveros, así como la repoblación de los montes con plantas autóctonas

bajo muy difusos al que se realiza en el centro de recuperación", afirma un miembro de la asociación.

Frente los animales observados por vecinos de radiotelevisión cabe destacar al búho negro,

Sierra. Junio de 1994



La principal labor de GREFA ha consistido en proteger animales y su hábitat de caza

El motivo es la celebración del Día Mundial del Medio Ambiente

Mañana abrirá sus puertas al público el centro de GREFA en Majadahonda

El Grupo para la Rehabilitación de la Fauna Autóctona y su Hábitat, GREFA, abrirá mañana las puertas del centro de recuperación de Majadahonda con motivo de la celebración del Día Mundial del Medio Ambiente. En el municipio de Las Rozas se instalará un stand en la Plaza del Ayuntamiento donde se mostrará al ciudadano el proceso del reciclado.

FERNANDO LÓPEZ

MAJADAHONDA. Mañana domingo se celebra el Día Mundial del Medio Ambiente por lo que el Grupo para la Rehabilitación de la Fauna Autóctona y su Hábitat, GREFA, va a realizar una jornada sobre conservación y recuperación de la fauna salvaje provincial.

Esta jornada de puertas abiertas pretende "dar a conocer la labor que se viene realizando en el centro de recuperación de la fauna silvestre de Majadahonda".

Según palabras de los miembros de GREFA, "esta iniciativa consistirá en recordar por los diversos sectores del centro atendiendo a las áreas de recuperación y de esta en cautividad. También se inaugurará el nuevo complejo de enfermería, laboratorio y unidad de cautividad invernadero".

La actividad de GREFA consiste en cuidar a animales silvestres y heridos procedentes de toda la provincia y posteriormente son devueltos a la naturaleza.

En un primer momento se instalará un stand en la Plaza del Ayuntamiento, al lado de la Capilla Negra son habituales huéspedes del centro de recuperación de Majadahonda.

Por otra parte, en el municipio se celebrará el Día del Medio Ambiente, sesenta niños participarán en una campaña de limpieza del municipio.

Los trabajos de limpieza comenzarán mañana a las 10 horas en una zona próxima a la estación de ferrocarril y se continuarán a las 13 horas en el colegio público Federico García Lorca.

Otro municipio cercano, Las Rozas, instalará mañana un stand en la Plaza del Ayuntamiento para explicar a los ciudadanos como se recicla el papel, y a todos aquellos ciudadanos que están interesados por estos métodos de conservar la naturaleza, serán obsequiados con una planta del vivero municipal.

Deportes '89

LA RENA SOLERA SUELA

Escolares de Majadahonda plantaron acebos en la Petriza

Petriza

El grupo de escolares de Majadahonda, en colaboración con el Ayuntamiento de Majadahonda, ha plantado en la Petriza un total de 100 acebos. Este trabajo ha sido realizado por los alumnos de la escuela de Educación Primaria de la localidad, en el marco de una campaña de sensibilización ambiental que se viene realizando desde hace unos meses.

Diciembre de 1994

Siempre tuvimos claro que los Centros de Recuperación de Fauna debían tener la capacidad de mostrar a la gente el trabajo que se realiza y ya por aquel entonces de 1994 el 5 de junio "día mundial de Medio ambiente" abrimos las puertas a los vecinos de Majadahonda para dar a conocer nuestras actividades. El día de puertas abiertas se ha venido realizando desde entonces hasta hoy.

▼ Mercado del Noroeste. Octubre de 1996

Actualidad

Más de la cuarta parte de animales recogidos son devueltos a su hábitat natural

El hospital del GREFA ha recogido casi 1.500 animales en tres años

El Grupo de Recuperación de la Fauna Autóctona ha recogido estos ejemplares en su hospital de Majadahonda

Casi 1.500 animales, procedentes de toda España, ingresaron durante los últimos tres años en el hospital del Grupo de Recuperación de la Fauna Autóctona (GREFA) en Majadahonda, un 27,6 por ciento de los cuales fueron recuperados y liberados en un hábitat adecuado. En conjunto, se produjeron 1.490 ingresos, de los cuales 46 eran cadáveres y, según los datos del GREFA, en el centro se criaron en cautividad otros 99 ejemplares, que se destinaron a la reproducción y se incluyeron en programas de protección de la naturaleza y de conservación de las especies. Según el responsable del hospital de fauna del GREFA, Ernesto Álvarez, cada año se incrementa el número de ejemplares que ingresa en el centro, «lo que significa que la sociedad está más concienciada respecto a la protección de los animales, aunque también que debemos repartir más los recursos disponibles». Álvarez afirmó que la filosofía del hospital de fauna es recuperar a los animales silvestres para luego soltarlos en un hábitat adecuado para ellos y para que también ese ecosistema pueda beneficiarse de su presencia. Durante 1995 en el hospital de fauna madrileño se criaron en

cautividad 46 animales y fueron acogidos 672 ejemplares vivos: 39 muertos, con un índice de recuperación del 28 por ciento. La mayoría de las especies recogidas eran aves, el 89,5 del cual un 22,75 por ciento eran rapaces nocturnas, aunque también ingresaron en el centro reptiles y mamíferos. En cuanto a los periodos en los que fueron acogidos, 222 animales lo fueron en fase de cría, 353 en periodo estival y 97 en periodo cinegético, en el que suelen producirse numerosas heridas por disparo. En 1994 se recogieron 451 animales vivos, cadáveres y 24 fueron criados en cautividad, con un índice de recuperación del 33 por ciento. Durante 1993, se produjeron 36 entradas, de las cuales 331 animales estaban vivos, 29 fueron criados en cautividad y se recogió ningún cadáver. El índice de recuperación se situó en el 22 por ciento. Entre las causas de ingreso en el hospital de fauna, la mayoría de los casos eran pollos expoliados de los nidos, aunque también fueron entregados o recogidos animales heridos por disparo, electrocución, atropello, caídas, trampas o cepos y, en menor medida, por intoxicación o donaciones particulares. EFE

La profesionalización de GREFA unos años antes nos permitió ser el primer Centro de recuperación con un equipo de profesionales veterinarios especialistas en fauna silvestre que a su vez dedicaban parte de su trabajo a la formación de futuros especialistas. De igual manera en la década de los noventa se pusieron las bases de lo que luego serían exitosos programas de cría en cautividad de especies amenazadas.

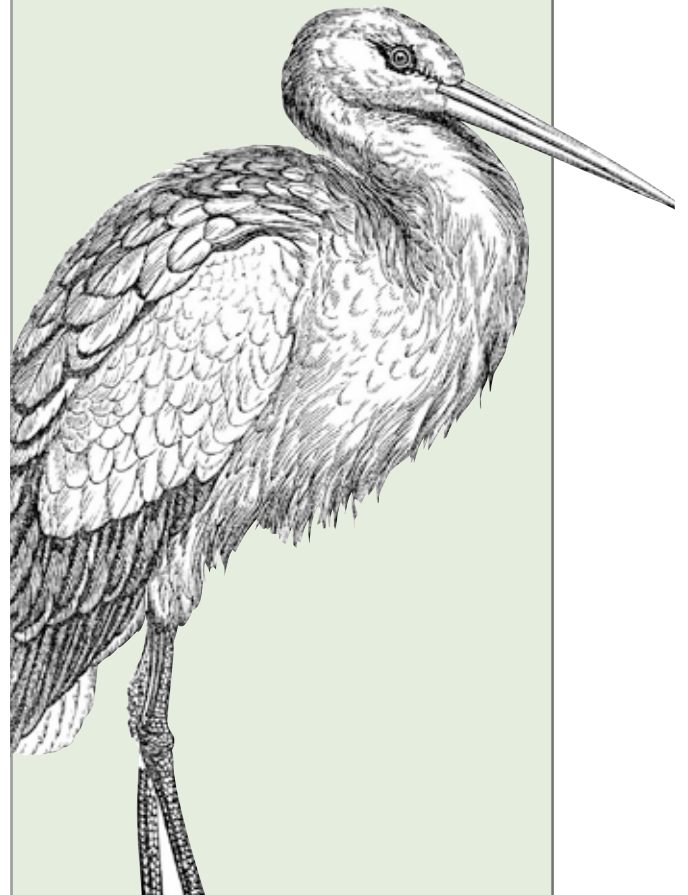

El Monte del Pilar junto con el Parque Regional del Río Guadarrama se convirtieron en los dos principales enclaves naturales del municipio. Las negociaciones con los propietarios del Monte del Pilar llevaría a la adquisición por parte del Ayuntamiento de la parte de la finca del municipio de Majadahonda. En defensa de este “bosque isla” no fueron pocas las ocasiones en las que liberamos animales rehabilitados en



NOTICIAS
municipales

Liberados dos cernicalos, un cárabo y un águila en el Monto del Pilar



Antes de ser liberados en el Monte del Pilar, los cuatro animales (dos cernicalos, un cárabo y un águila) fueron sometidos a un examen veterinario y se les administró un tratamiento preventivo. Los animales fueron liberados en el Monte del Pilar, un espacio natural de gran valor ecológico y paisajístico, situado en el municipio de Majadahonda. La liberación fue realizada por el personal técnico de GREFA, en colaboración con el Ayuntamiento de Majadahonda y el personal de la Guardia Civil. Los animales fueron liberados en el Monte del Pilar, un espacio natural de gran valor ecológico y paisajístico, situado en el municipio de Majadahonda.

el Centro de Recuperación en las viejas instalaciones. Se trataba de consolidar este espacio que se encuentra en tres municipios (Madrid, Majadahonda y Pozuelo) como un pulmón verde y como un lugar para la biodiversidad atendiendo a ese eslogan que habíamos acuñado de “Ni especies sin espacios, ni espacios sin especies”. También se estaban poniendo las bases de un futuro acuerdo que cambiaría sustancialmente nuestra actividad.

1998

MAJADAHONDA
BOLETÍN INFORMATIVO MUNICIPAL



Majadahonda, B.I.M. Abril 1998

GREFA LIBERA AVES RAPACES EN EL MONTE DEL PILAR
Consejo Técnico y los aliados de Majadahonda y Las Rozas fueron los padrinos de las aves

El pasado miércoles día 12 de marzo se repuso la puesta en libertad de cuatro aves rapaces por parte del personal técnico de GREFA, en colaboración con el Ayuntamiento de Majadahonda y el personal de la Guardia Civil. Los animales fueron liberados en el Monte del Pilar, un espacio natural de gran valor ecológico y paisajístico, situado en el municipio de Majadahonda.

Ennaso Álvarez, presidente de la agrupación ecologista, recordó que la recuperación de la fauna autóctona de Madrid siempre se consigue con la colaboración de todos los actores implicados.

Los cuatro animales (dos cernicalos, un cárabo y un águila) fueron sometidos a un examen veterinario y se les administró un tratamiento preventivo. Los animales fueron liberados en el Monte del Pilar, un espacio natural de gran valor ecológico y paisajístico, situado en el municipio de Majadahonda. La liberación fue realizada por el personal técnico de GREFA, en colaboración con el Ayuntamiento de Majadahonda y el personal de la Guardia Civil. Los animales fueron liberados en el Monte del Pilar, un espacio natural de gran valor ecológico y paisajístico, situado en el municipio de Majadahonda.

Los últimos años de la década de los noventa consolidaron a GREFA como uno de los Centros de Recuperación de Fauna Silvestre de referencia nacional en la que participaban decenas de voluntarios. De ello se hacían eco los medios de comunicación nacionales y locales en un momento en el que la sociedad española comenzaba a considerar la conservación de la biodiversidad como una obligación de las políticas ambientales.



El País. Enero de 1999

PAÍS MADRID Viernes 15 de enero de 1999

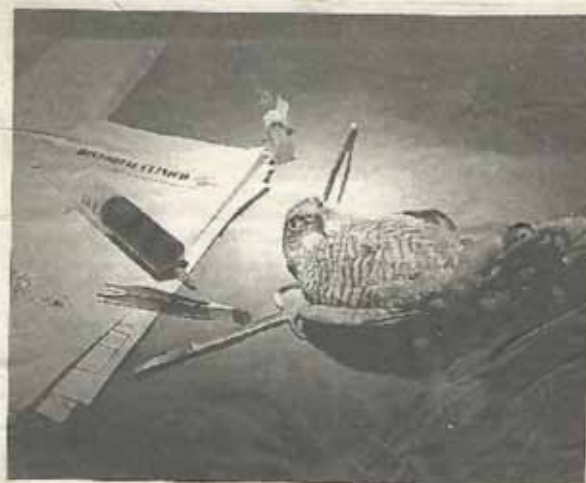

Un gacetao es curado de heridas en un quirófano en el hospital de animales de Majadahonda.

Un hospital de lo más salvaje

JUAN FRANCISCO Madrid. A flor de año, una avestruz de un metro de alto y dos de ala a ala. Le serpearon un tentáculo eléctrico en pleno vuelo. Se aló la pata izquierda contra el suelo y cayó comprendida con una lesión leve de una de sus largas piernas. Un escarabajo la rozó con la herida en el momento y la cirugía comenzó. La enorme gallineta fue trasladada al hospital de animales de Majadahonda, dirigido por el Grupo para la Recuperación de la Fauna Autóctona (GREFA), una entidad sin ánimo de lucro que vela por el cuidado de los animales silvestres. El año de 1998 se le cerró y la fiera salió. Un mes después volvió de nuevo con un síndrome parecido a donde fue encontrada. La cura de los 1.580 animales que ingresaron en el hospital a lo largo del año pasado. De ellos, 151 estaban muertos.

El centro de recuperación de animales de Majadahonda atendió a 1.580 ejemplares en 1998

en el centro con una lesión importante. El centro tiene desde entonces hasta habitaciones donde se curan a los animales ya recuperados, y salas de presentación para que recuperen la forma antes de ser liberados. Además de la koubka, la que más afecta a los animales salvajes es el estrés, que les produce el contacto con el hombre. "Hay que tener mucho cuidado en el manejo de los animales. Pueden morir de un infarto derivado del nerviosismo que los provoca al ser humano", explica el presidente de la organización veterinaria, Francisco Alcaraz. Los casos registrados dos años atrás fueron similares a estos. Una de ellas se curó una vez. Se le hicieron radiografías y se vio que tenía el cuerpo lleno de plomo. Uno de los participantes le afectó a un ven-

trículo del corazón. En un caso como éste, los veterinarios insisten en la calidad de calidad de los animales salvajes. "Mantenerlos en cautividad es un trabajo muy duro y la alimentación debe ser adecuada", explica Fernando García, el secretario general de la organización. El día siguiente a la liberación es el caso más triste que recuerda Alcaraz de todo 1998. La rapaz sobrevivió a una valla metálica y quedó engañada, atrapada en una gartera. Al estar se le quitó la gartera y la pata se le quedó en su posición. En GREFA la curaron y la liberaron al campo. Al principio Pardo había pensado, sobrevida "sorprendente" a una raposa muerta. "Como es un ave rapaz, los robles le pertenecen a los milanes", explicó Alcaraz. Poco luego Pardo se comprometió a cazar y en vida comen de nuevo. Pero por poco tiempo, puesto que un cazador descubrió la algarra a tres y, después, la dejó asustada en el campo.

Majadahonda

Las aves pueden estar tranquilas, tienen su propio hospital

El Grupo para la Recuperación de la Fauna Autóctona y su Hábitat (GREFA) cumple este año su quince aniversario

Quince años de estudio y conservación del entorno natural lleva ya sobre sus hombros esta organización, no gubernamental, de voluntarios de la zona situada en el término municipal de Majadahonda, en la Carretera de Boadilla del Monte, a la salida del distrito de la urbanización Barrocas. La labor que se realiza en este centro asistencial principalmente en el tratamiento de los animales en el Centro de Recuperación de Fauna Autóctona, desde hace trece años, comenzó en 1984, tras la creación de GREFA.



TRATAMIENTO DE LOS CASOS

Los casos que se realizan desde que un animal ingresa en el centro hasta que es liberado son variados, según el caso, pues son tratados de manera independiente, pero en general son: - Si el animal no puede ser liberado de inmediato por tener algún tipo de problema, se le realiza un chequeo general por medio de los servicios de diagnóstico en radiografía, análisis de sangre, coprológico y microbiológico. - Tras realizar el chequeo, siempre según el caso, se realizan diversos tratamientos: alojamiento en estancias de vuelo, rehabilitación, estudios de comportamiento, estimulación de los hábitos de vida o comprobación del estado general del animal. - A la hora de liberar al animal, se realiza previamente la zona en la que se debe hacer para así reintroducir la especie en zonas donde ha podido desaparecer por culpa del hombre. - Tras ser liberado, el animal no es observado. Pasan un año de los que se le hacen chequeos por medio de radiografías.

como es el caso de, estudio de seguimiento del comportamiento en el Sistema Central.

Existen casos en los que los animales no pueden ser liberados o no pueden ser liberados en su propio hábitat. Se lleva entonces a cabo diferentes proyectos, como la cura de animales salvajes, que a día de hoy se realiza en el centro, o la cura de animales salvajes, que a día de hoy se realiza en el centro, o la cura de animales salvajes, que a día de hoy se realiza en el centro.

CENTRO DE RECUPERACIÓN DE ANIMALES DE MAJADAHONDA GREFA, además de rehabilitación y cura de animales, organiza cursos de formación en formación, como "Luz, Chispa" o la colaboración GREFA-Central. Hospital GREFA, junto con la Unidad de Veterinaria de la Universidad Complutense de Madrid, ha elaborado también un "Manual de cirugía", que trata sobre las intervenciones en aves salvajes.

Se han realizado cursos de trabajo, seminarios, etc., por parte de la empresa y colaboración del

centro, sobre el campo de la rehabilitación.

La Comisión de Apoyo, formada por GREFA, miembro del Fondo Natura 2000 y de la Coordinadora Nacional de Centros de Rehabilitación de Fauna Silvestre, consiste en conseguir dinero para trabajar mejor y no depender mucho de las subvenciones, para los costes de los tratamientos, medicamentos y todo lo relativo al cuidado de los animales entre diversos proyectos.

De este modo, el dinero que se ingresa en el proyecto se utiliza en parte para cubrir los problemas. Los proyectos, que han decidido apartar una parte de dinero, se transforman en socios de GREFA, recibiendo informes sobre el animal, fotografías, etc. Otras formas de recibir dinero son las campañas del Acorde, consistente en la venta de productos gestionados por el centro del Sistema Central y vendidos en centros, y la "Venta de la Planta", entre otros.

También se han realizado numerosas exposiciones sobre la vida de animales salvajes profesionales.

Febrero de 1998

NOTICIAS

III EPOCA • NÚM. 28 - FEBRERO 1999

municipales

Convenio de colaboración entre el Ayuntamiento y la Asociación Ecologista GREFA

- Permitirá enterrar las líneas de alta tensión.
- GREFA contribuirá a la conservación y preservación del Monte del Pilar

El pasado mes de diciembre fue aprobado un borrador de convenio de colaboración entre el Ayuntamiento y GREFA (el Grupo para la Recuperación de la Fauna y su Hábitat), que permitirá enterrar las líneas de alta tensión que discurren por el término municipal, una vez que la asociación ecologista abandone sus actuales instalaciones en la zona.

Mediante este convenio el Ayuntamiento se compromete a realizar una obra por valor de 100 millones de pesetas como máximo, para la construcción de unas instalaciones municipales que posteriormente serán cedidas por 25 años a la asociación ecologista GREFA. En el proyecto también colaborará económicamente la empresa S.B. 23, S. A., que paralelamente ha firmado un convenio de colaboración con el Ayuntamiento, para ese fin.

Las nuevas instalaciones está previsto que se construyan en una zona del Monte del Pilar, a cuya conservación y preservación también contribuirá GREFA, mediante programas de educación ambiental, suelta de actividades y otras actuaciones.

El convenio contempla también que la asociación ecologista actuará como asesora-colaboradora del Ayuntamiento en materia de ecología, y que además GREFA amplíe sus actividades a la formación del personal del Ayuntamiento en materia de flora y fauna; colaborará en estudios y medidas preventivas de las actividades que afecten al medio natural y participará en el desarrollo

de campañas de sensibilización y educación ambiental en el municipio.

La asociación ecologista verá también ampliados sus recursos anuales para investigación y el mantenimiento del Hospital de Fauna Salvaje y Centro de Cría en Cautividad con una cantidad anual de 3 millones de pesetas que está previsto le destine el Ayuntamiento.



1998

10. *Majadahonda*

BOLETÍN INFORMATIVO MUNICIPAL

En 1988 tras numerosas reuniones con el Ayuntamiento se consensua un convenio de colaboración por el cual GREFA abandonaría sus instalaciones cuando se hubiera construido un nuevo Centro de Recuperación de fauna silvestre en el Monte del Pilar. Este convenio destinaba las 10 hectáreas del Monte a actividades de recuperación de fauna, educación ambiental y los programas de cría en cautividad. También incluía la formación y la implicación de GREFA en la gestión y conservación del Monte del Pilar, atendiendo de una manera muy especial a los vecinos de Majadahonda. El convenio recogía también la aportación de tres millones de pesetas que el ayuntamiento destinaría a GREFA para el mantenimiento de sus actividades. Sin duda un convenio beneficioso para todas las partes por el desarrollo urbanístico y dotacional que trajo para Majadahonda como fue el hospital Puerta de Hierro.

El convenio fue aprobado y legitimado en el pleno municipal del año 1999 y con ello se reconocía la estrecha colaboración mantenida durante años entre GREFA y el municipio de Majadahonda.

Muchos voluntarios que ayudan en el centro son estudiantes de biología; otros, sólo amantes de la naturaleza

permanecen en el centro durante años y son voluntarios para ayudar a los pequeños recién llegados a acostumbrarse a otros ambientes de la especie. No todos los animales están paralizados, los mismos cuidados. Por eso cada caso encuentra un especialista Grefa. Junto de enfermeros, de veterinarios, de cría... decenas de dependencias diferentes para su cuidado que se distribuyen por los más de dos hectáreas que ocupa el centro.

Una asociación multidisciplinaria

Desde este centro singular, no sólo se cura a los buitres, sino que también se llevan a cabo programas de investigación, en su mayoría y estudios interdisciplinarios sobre la fauna silvestre de la Comunidad y, sobre todo, también por otros programas de reintroducción de especies que cuando se consiguen extinguir, se colabora con universidades y administraciones.

Incluso editan libros de educación ambiental, legislación sobre el Medio Ambiente y realizan programas educativos en las escuelas. El más popular es el «Carro de la Educación», con el que pueden conocer los niños pequeños en valores tan importantes como el consumo responsable del agua.

Solo en el último año se ampliará dentro de un año más de se ponga en marcha el nuevo centro que la asociación proyecta desde hace años en el recinto del Pilar, en Majadahonda.

Por eso, Grefa es algo más que un centro veterinario. Una faceta tan multidisciplinaria que dificulta encuadrarlo en alguna categoría, tampoco un grupo de ecologistas al uso, o un centro de biología, aunque muchos de quienes trabajan en el hospital son procedentes de la veterinaria animal o biología.

También la mayoría de los voluntarios de la asociación son estudiantes de estas profesiones. No obstante colaboran a veces el hospital adorado. Algunos aprovechan para practicar la teoría de las prácticas, lo que les sirve incluso para conseguir créditos de sus carreras. Otros, sin embargo, son amantes de la naturaleza



Los buitres leonados se recuperan en jaulas para fortalecerse

Un nuevo centro para el año que viene, después de siete años de espera

El hospital de Grefa ha conseguido hacer sí donado no solo por los vecinos de Majadahonda, sino también por otros muchos madrileños. Es, además, un centro de referencia para organismos como el Icterus y el Gobierno regional. De más, sobre todo, en el incremento de animales rescatados cada año: más de quinientos nuevos cada temporada.

Esta mayor atención provocó que el centro, con más de 27 años de

vida, se quedara demasiado pequeño. Nunca visto, pues se iba renovando gracias a las aportaciones de los socios. Grefa volvió a sus orígenes, en 1999 se volvió al traslado a un nuevo centro, más moderno, amplio y más accesible a otros usos de investigación.

Pero han sufrido muchos otros cambios. Si los terrenos eran, la empresa se va a utilizar a partir de ahora, además Granada Alca-

zar. El edificio aún está en construcción. Con un diseño vanguardista y casi diez veces el espacio del actual hospital, se sitúa también en Majadahonda, en el monte del Pilar. Un enclave protegido las cercas para que los animales puedan ser así como bajo mayor vigilancia. Cuadrará, además, con una laguna artificial y se ubicará en el centro de investigación sobre fauna salvaje más sofisticado de Europa.

Son responsables, además, de programas de reintroducción de buitres en varios países del Mediterráneo

los años y heridas. Según los estudios llevados a cabo por la asociación, en la región madrileña han llegado a contabilizarse 60 parejas, un número aún pequeño cuando de los años antes de toda España. Un grave descenso de población que hizo casi imposible contactar por los cazos, sobre todo debido a las acciones forestales.

Los buitres leonados, en cambio, se están en peligro de extinción, aunque el estado reservado como especie protegida en España. En Madrid, está especie está de «casi buena salud», según los expertos de Grefa, por lo que se sitúa el centro pueden llegar casi 90 ejemplares de todo el país. Una vez que se crea, es el momento de pasar un largo proceso de recuperación. Y por último, son liberados para que vuelvan a volar.

Por supuesto, Grefa no se limita a los animales de manera arbitraria. Desde hace años, la ONG lleva a cabo diferentes programas de investigación y reintroducción de los animales salvajes en zonas, quizá no de la región, donde los aspectos corren un mayor peligro.

El Mediterráneo, un centro de cría

La reintroducción de buitres leonados en parques naturales de toda el Mediterráneo es uno de los programas de los que en Grefa se sienten más orgullosos. Ya en Granada, en cada verano en el corte de Fajón, en Antares, y al sur en Alcaz y Almería.

Incluso han trabajado también, gracias a las colaboraciones de la Comunidad y el Ministerio de Medio Ambiente, y los trabajos con diferentes universidades. Así pues, el pasado mes de mayo, 25 de estos grandes aves rescatadas fueron trasladadas a Italia, a la zona de Calabria, donde el bultre leonado, también a Francia.

Proceso que comienza con el envío a la zona de los Balcanes, y luego a Turquía, hasta crear un corredor de cría que recorra toda la cuenca mediterránea, y que fomenta su recuperación y la del bultre negro. «La naturaleza no se va por territorio exclusivo de unos años, se va por territorio protegido en todo el mundo. Ese es el lema».

que ven aquí una manera perfecta de poner en marcha de un centro.

Debora es una de esas voluntarias que se unió a la biología. A sus 27 años, aporrea a sus buñales profesión como de licenciada en telecomunicaciones, para ayudar a cuidar la vida animal. «Cuando a veces al hospital los días a la semana, pero me fui organizando y ahora soy de las de vacaciones, en fin. Aunque luego sí conozco miembros de biología, es una misión en lo que puedo, como cuando me voy a los animales, también me voy para especies protegidas o salvando animales». Un largo trabajo, también para

que ocupamos multitudinarios.

Las grandes aves carroceras

En pocas meses, el joven aguilucho que se ha incorporado en verano crecerá hasta alcanzar casi los dos metros de altura y con los alas desplegadas. Junto a él convivirán otras grandes aves carroceras y rapaces como águilas, o las majestuosas buitres negros y buitres leonados, los dos especies estrella del hospital.

De la segunda especie de aves carroceras, sólo quedan seis ejemplares en el centro, ya que están en un grave peligro de extinción, y es el único cen-

FERIA DE MADRID 18-22 OCTUBRE

MADRID on BUSINESS

SALÓN DE LA COCINA INTEGRAL www.sic1.ferma.es

LA COCINA, EL CORAZÓN DE LA CASA

crece contigo

PRENSA 4. diciembre 2005

1ª Quincena - Diciembre - 2005 **SOCIEDAD** | 29

GREFA cuenta con dos UVIS para atender a la fauna herida

RAMÓN FERNÁNDEZ

Una rápida intervención puede salvar la vida de un animal herido. Por ello, la Comunidad de Madrid ha dotado con dos UVIS móviles al Centro de Rehabilitación de la Fauna Autóctona y su Hospital (GREFA), con sede en Majadahonda. Los vehículos, dotados de una gran capacidad técnica y vehículos en perfecto estado con los medios necesarios para atender tanto al propietario y posteriormente trasladar al animal al hospital que le corresponda, se encuentran ya en funcionamiento.



Las UVIS van de vehículos todoterreno.

MAJADAHONDA. - Los vehículos están dotados con material de primeros auxilios.

El convenio firmado entre la Comunidad de Madrid y GREFA garantiza la asistencia en el caso de que se encuentren en cualquier zona del territorio. En el caso de que no se encuentre el número, el director de GREFA, Ernesto Álvarez, señala que los cuerpos de seguridad como la Policía Local y el SEPRONA, de la Guardia Civil, contactan con esta organización para solicitar la presencia de fauna autóctona herida.

Gracias a este proyecto se podrá atender de forma rápida y adecuada a muchos ejemplares de fauna autóctona que habitan en la Comunidad de Madrid, ya que la mayoría de animales heridos encuentran periculum a morte (peligro de muerte) por causas como: atropellos, heridas, caídas, congelación, asfixia, hambre, parafernalia, entre otros), intoxicación (como gato moicosa o murciélagos) y heridas (por ejemplo, caídas, entre otros). Finalmente, el convenio firmado entre la Comunidad de Madrid y GREFA contempla también que esta organización elabora planes de especies amenazadas en la región y proyectos de alta calidad de estos ejemplares.

Al acto de presentación también asistió el alcalde de Majadahonda

El acto de presentación también asistió el alcalde de Majadahonda

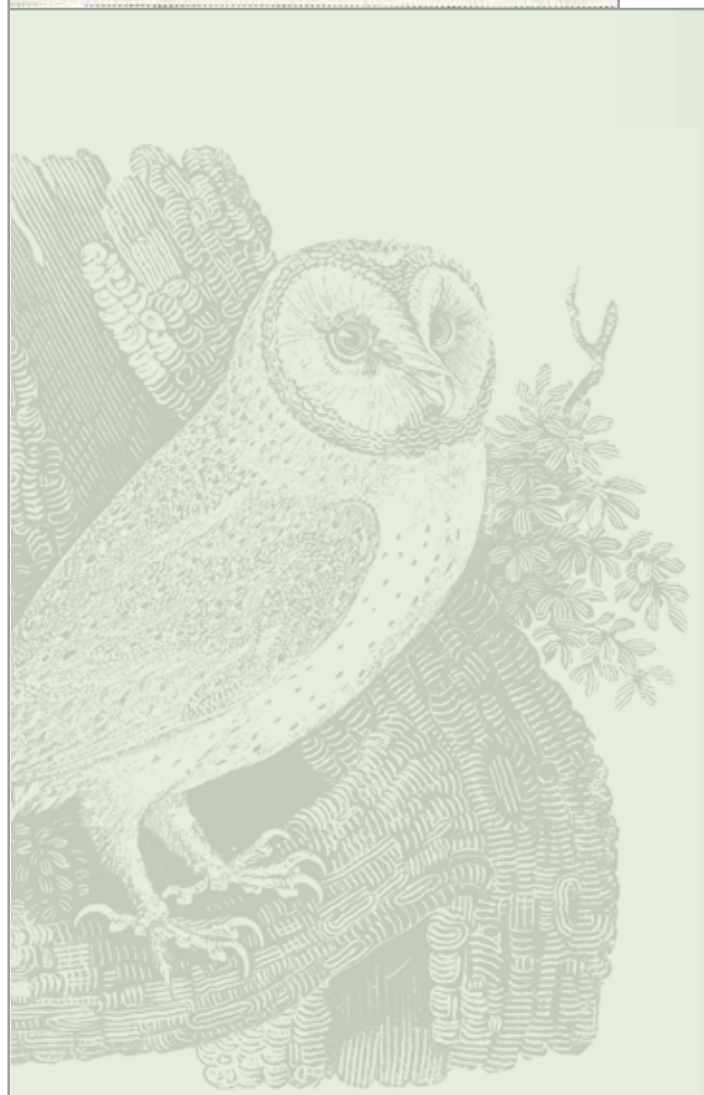

El Universo 191
DE MADRID
www.eluniversodigital.com



20 buitres viajan desde Majadahonda a Italia

El Universo de Madrid. Mayo de 2003

Año 2007, inauguración del nuevo Centro de Recuperación de fauna silvestre de Majadahonda, resultado del convenio suscrito en el año 1998 entre el ayuntamiento y GREFA.



DOSSIER DE PRENSA 2007

CONSERVACIÓN AVANCES

Puesta al día de los estudios y proyectos más apasionantes

ESTÁ UBICADO EN EL TÉRMINO MUNICIPAL DE MAJADAHONDA (MADRID)

Grefa inaugura el mayor hospital de animales silvestres de Europa

A los veinticinco años de crearse, Grefa, la principal ONG española dedicada a la rehabilitación y cría en cautividad de fauna, ha inaugurado en Majadahonda (Madrid) el mayor hospital de animales silvestres de Europa. En este centro, la formación especializada y la educación ambiental serán prioridades.



Vista exterior del nuevo hospital de fauna de Grefa, entre los pinos del Monte del Pilar, en Majadahonda (Madrid). Foto: Grefa.

FIDA, es sin duda el más importante en su especialidad operativo hoy en día en la Unión Europea.

En una superficie de unos veinte mil metros cuadrados se distribuyen dos edificios anexos. El primero cuenta con una recepción, una ecotienda, oficinas, un auditorio, una sala de exposiciones y un albergue. El segundo consiste en el hospital propiamente dicho; consta de dos enfermerías, un quirófano, dos laboratorios clínicos y un tercero de necropsias, una sala de rayos X, instalaciones UCI, de observación y de rehabilitación y dependencias para la preparación de los alimentos, entre otras.

En los meses venideros, fruto de un convenio firmado con la Comunidad de Madrid, comenzarán las obras de la segunda fase del centro, donde se procederá a la construcción de las instalaciones destinadas a la cría en cautividad de especies amenazadas, como el águila imperial, el águila perdicera y el cernícalo primilla.

También contará con un espacio exclusivamente dedicado a la recuperación de rapaces necrófagas, lo que permitirá mejorar la calidad

de los ejemplares destinados a los programas de reintroducción de buitre negro, buitre leonado y alimoche en Europa que llevamos a cabo desde hace varios años.

Plantel de quince expertos

La primera fase ya inaugurada tiene capacidad para recibir el menos tres mil o cuatro mil animales al año. Cuenta con una plantilla fija de quince especialistas, entre veterinarios, criadoras, biólogos, naturalistas y personal de administración. Medio centenar de voluntarios ofrece su ayuda desinteresada a estas y otras tareas, como es la recogida de ejemplares.

La educación y formación, a través de programas de actividades adaptados a diferentes edades y niveles de especialización, serán dos líneas de trabajo fundamentales en esta nueva etapa. Las instalaciones recién inauguradas han sido incorporadas a la red de centros de educación ambiental de la Comunidad de Madrid y se ampliarán los convenios con universidades, ya iniciados hace años.

Autor: Ernesto Álvarez, presidente de Grefa, durante la década hace más de veinte años proyectos de seguimiento y conservación de aves rapaces.

Dirección de contacto: Grefa - Apdo. de Correos 11 - 28220 Majadahonda, Madrid - Tel. 91 639 75 50 - E-mail: grefa@grefa.org

Ernesto Álvarez

El pasado 28 de abril, el Grupo para la Rehabilitación de la Fauna Autóctona y su Hábitat (Grefa) inauguró su nuevo hospital en el Monte del Pilar, perteneciente al término municipal de Majadahonda (Madrid). Este centro comenzó a construirse en 2002, mientras parte del personal de Grefa trabajábamos en el rescate de fauna marina de Galicia afectada por el vertido del Prestige.

El acto de inauguración contó con la presencia de Esperanza Aguirre, presidenta de la Comunidad de Madrid, y su consejero de Medio Ambiente, Mariano Zabala. Este evento coincidió con los veinticinco años de labor de Grefa a favor

de la fauna ibérica, a través de la rehabilitación de animales enfermos o heridos, el radio-seguimiento de los ejemplares recuperados, la cría en cautividad y la reintroducción de especies amenazadas, la formación especializada y la educación ambiental (ver Especial Grefa, en *Oxerous* 155).

Nuestras antiguas instalaciones, situadas en unos terrenos cedidos por la compañía Iberdrola, que han tenido que desalojarse para su urbanización, ya se habían consolidado como un complejo hospitalario para fauna silvestre de primer orden. Pero el nuevo centro, abierto gracias a un acuerdo con el Ayuntamiento de Majadahonda y el apoyo de la Comunidad de Madrid y de otras instituciones como



Esperanza Aguirre, presidenta de la Comunidad de Madrid, presenciar la cura de un milano real herido en una de las enfermerías del nuevo centro de recuperación (foto: Grefa).

Sin duda la inauguración y traslado al Nuevo Centro de Recuperación de Majadahonda supone un cambio en la trayectoria de GREFA como habíamos acordado con el antiguo Alcalde Ricardo Romero de Tejada. En el año 2007 nos trasladamos al nuevo Centro aunque éste estaba inconcluso ya que parte de las instalaciones quedaron sin construir por falta de recursos económicos. No obstante GREFA y Ayuntamiento decidimos dar ese paso a expensas de terminar el resto de las instalaciones que estaban en el proyecto: zonas de cría en cautividad y el Centro de Educación ambiental "Naturaleza Viva". El día de la inauguración personalidades de la política madrileña y la corporación municipal estuvieron presentes en el evento con el compromiso firme de terminar el proyecto diseñado para que dispusiera de tres zonas bien diferenciadas: zona de uso público (recepción y centro de educación ambiental), zona de hospitalización y rehabilitación de fauna silvestre herida y zona destinada a la cría en cautividad de especies amenazadas.

Con ello se iniciaba una nueva época gracias al acuerdo de colaboración GREFA- Ayuntamiento de Majadahonda de 1998. Sin duda, las nuevas instalaciones permitirían en años venideros el desarrollo de proyectos punteros en la investigación y conservación de la fauna ibérica.



Nuevo "hospital de fauna" para animales silvestres heridos

El pasado día de abril, la Presidenta de la Comunidad de Madrid, Esperanza Aguirre, inauguró el hospital de recuperación de fauna silvestre herida mejor equipado de todo España.

Estas modernas instalaciones, que permitirán atender a más de 2.000 animales de especies autóctonas cada año, cuentan con enfermería, quirófano, UCI, laboratorio, sala de radiología y necropsias y los correspondientes áreas de observación, alimentación y rehabilitación sanitaria.

Esperanza Aguirre destacó la importancia de unas instalaciones que van a permitir a todos los madrileños disfrutar de la riqueza faunística que ofrece Madrid y con las que el Gobierno regional pretende garantizar que esa riqueza sea heredada por las generaciones venideras.

Las instalaciones, ubicadas en el Monte de El Pilar de Majadahonda y gestionadas por la ONG Grupo de Rehabilitación de la Fauna Autóctona y su Hábitat (GREFA), están divididas en estas áreas, con plena solvencia y reconocimiento, tanto nacional, como internacio-

cional, se reconocen como Centro Asociado de Educación Ambiental y Recuperación de Fauna Silvestre con la Consejería de Ordenación del Territorio y Medio Ambiente de la Comunidad de Madrid.

El Centro dispone de tres áreas diferentes: una zona equipada para atender a animales heridos, otra habilitada para recibir a visitantes, con una extensión de 4.000 metros cuadrados, conrtilados y una terraza, habida en fase de proyecto, dedicada a la cría en cautividad de poblaciones de especies que se encuentran amenazadas en la región.

En el centro sanitario para animales heridos se encuentran las estancias de hospitalización y rehabilitación de mamíferos, reptiles, anfibios y aves. Adaptado a las necesidades higiénicas y de hábitat de cada especie, esta zona cuenta con enfermería, quirófano, UCI, laboratorio, sala de radiología y necropsias y los correspondientes áreas de cuarentena, observación, rehabilitación, alimentación y observación.

Del total de animales ingresados en los Hospital de Fauna la gran mayoría son recuperados con éxito y liberados. Desde el momento en que se recoge al animal hasta su liberación el proceso es complejo y trabajoso, tratamientos, curas, alimentación, etc. Una vez que el animal está recuperado sólo le queda pasar la fase de rehabilitación, donde se le prepara para ser devuelto a su medio tras haber permanecido, en muchos casos, varios meses en cautividad.

Este auténtico "hospital" de animales heridos fue instalado un avanzado sistema de cámara "cúpula" que permite al equipo de veterinarios del centro grabar y estudiar los movimientos de los animales ingresados. Además, estas grabaciones son parte fundamental del material didáctico utilizado en los programas de edu-



Madrid, a través de la Fundación para la Investigación y el Desarrollo Ambiental, FIDA, colabora con el Centro de Educación Ambiental de la Paternina. Por todos estos motivos, estas instalaciones han quedado integradas en la red de Centros de Educación Ambiental de la Consejería de Medio Ambiente y Ordenación del Territorio.



El edificio principal del Centro de Recuperación de Fauna Herida está equipado para ofrecer a los amantes del medio ambiente un completo programa de actividades de formación y divulgación ambiental. Para desempeñar su función divulgativa se dispone de una zona de exposiciones, un auditorio multifuncional y una biblioteca de consulta. Además, la Comunidad de



En el año 2009 el nuevo Centro de Majadahonda era un referente nacional e internacional para la conservación de la fauna amenazada. La participación de GREFA en proyectos promovidos por la Comunidad de Madrid y el Ministerio de Medio Ambiente nos permitieron disponer de parte de las zonas de cría en cautividad destinadas al águila azor perdicera, cernícalo primilla, buitre negro y águila imperial. También poner los cimientos del “Centro de Naturaleza Viva” destinado a la educación ambiental.

Medio Ambiente

La consejera visita las instalaciones de Grefa



Más información sobre actividades y visitas en Grefa (Monte del Pilar, junto a la estación de Renfe) • Teléfono: 91 638 75 50. De lunes a domingo el horario de atención al público es de 10:00 a 17:00 horas.

La consejera de Medio Ambiente, Vivienda y Ordenación del Territorio de la Comunidad de Madrid, Ana Isabel Mariño, acompañada por la primer teniente de alcalde del Ayuntamiento de Majadahonda, Carmen Menéndez y el concejal de Medio Ambiente, Juan Lantero, visitaron las instalaciones del Hospital de Fauna Salvaje de Grefa.

Durante el recorrido, asistieron al ingreso de un ejemplar de águila imperial en el área de recuperación del centro y mantuvieron un encuentro con el equipo de rescate de fauna herida.

Labores actuales del Servicio de Jardinería

El Ayuntamiento continúa con la campaña de poda de los árboles ubicados tanto en los espacios verdes públicos, como en las calles y avenidas del municipio, siguiendo un programa de gestión preestablecido. Actualmente, la concejalía está preparando la campaña de abonado, que se inicia este mes y se prolonga hasta marzo. Además, se están plantando las flores de la temporada de invierno en diversas zonas como la Avenida de España y Reyes Católicos, y se ha iniciado el plan de plantación anual de arbolado en zonas deficitarias, así como alcorques de alineación.

Punto Limpio

El Ayuntamiento ha iniciado el procedimiento para la adjudicación de un nuevo contrato de mantenimiento del Punto Limpio de Majadahonda con el objetivo de mejorar sus instalaciones y servicios.

Al Punto Limpio se pueden llevar y depositar, en contenedores específicos,

residuos generados en los domicilios. En este centro se admiten todo tipo de residuos: electrodomésticos, envases, papel y cartón, vidrio, aerosoles, fluorescentes, aceite, radiografías, madera, metal, etc.

Laborables, de 8,00 a 20,00 horas

Sábados, de 9,00 a 20,00 horas

Domingos y festivos, de 9,00 a 14,00 h.

Consejos ante la posibilidad de nuevas nevadas

- Almacene agua, alimentos, medicamentos, etc., para evitar salir a la calle durante los días de nevadas intensas.
- Mantenga los automóviles y otros vehículos abastecidos de combustible y en buenas condiciones de funcionamiento.
- Si tiene que salir por cualquier razón, vista de acuerdo con la temporada y condiciones esperadas: varias capas de ropa holgada, ligera y de abrigo en lugar de una sola capa de ropa gruesa. Las prendas exteriores deben ser de tejido cerrado y repelente al agua. Use botas resistentes.
- Camine por zonas que no estén



heladas, o por las que los servicios municipales hayan esparcido sal, evitando la umbría.

- Eviten utilizar bicicletas o motos.
- Si es posible, retiren el coche de la calle, aparcándolo en aparcamientos interiores.
- Intente mantener los canales de desagües libres.

El Ayuntamiento de Majadahonda ha puesto en marcha el PLAN DE EMERGENCIAS CONTRA INCLEMENCIAS INVERNALES, que cuenta con los medios necesarios para despejar las principales vías de acceso y salida del municipio, así como intentar el libre tránsito de aceras para el correcto caminar de los peatones.



Para cubrir los objetivos del convenio de colaboración de 1998 entre GREFA-AYUNTAMIENTO iniciamos la construcción de instalaciones destinadas a la educación ambiental del “Centro Naturaleza Viva”, en el que contamos con el aval del ayuntamiento para que entidades públicas y privadas las financiaran. Gracias a lo cual el lechuzar, el muladar, el primillar, el aula del cambio climático se construyeron con un diseño que nos permiten observar los animales destinados a la educación ambiental sin interferir en su comportamiento. Las noticias muestran al entonces alcalde de Majadahonda con el consejero de medioambiente y el patrocinador en el momento o de la inauguración de la instalación educativa del Lechuzar.

A partir del aquí el Centro de Naturaleza Viva de Majadahonda se convierte en un referente también en la educación ambiental que ha sido visitado hasta la fecha por más de 60.000 personas.



Noticias de Majadahonda. Periódico de Majadahonda - El Hospital de Fauna Salvaje d... Página 1 de 1

El Hospital de Fauna Salvaje de Grefa reconstruye el hábitat tradicional de la lechuzas

Caja España
viernes, 12 de mayo de 2009

[Escuche esta noticia](#)

El alcalde de Majadahonda, Narciso de Foxá, el consejero de Medio Ambiente, Manuel Beltrán, y el director de gerencia territorial de Caja España, Roberto Mota, han asistido a la inauguración de un lechuzar en las instalaciones del Hospital de Fauna Salvaje de Grefa.



La construcción reproduce el hábitat tradicional donde era frecuente encontrar a la lechuzas. El objetivo de esta instalación, además de convertirse en un elemento educativo sobre la importancia de las aves rapaces nocturnas como controladoras biológicas de roedores, tiene como finalidad desarrollar un programa de uría en cautividad de la lechuzas para posteriormente reintroducirlas en aquellas zonas afectadas, en determinadas ocasiones, por ciertos roedores.

La instalación, financiada por Caja España, contará con una sala donde se seguirá el comportamiento de las lechuzas con monitores que dispondrán de recursos didácticos para hacer atractiva la visita. Además, a partir de seis nidos instalados, se controlará la incubación y la ceba de los pollos.

El Hospital de Fauna Salvaje de Grefa imparte un programa de educación ambiental al que asisten no solo estudiantes majadegos, sino alumnos de toda la Comunidad de Madrid.

▲ Periódico de Majadahonda, Mayo 2009

Caja España financia el Hospital de Fauna Salvaje de Grefa

Éxito del stand de Caja España en el Salón del Vehículo de Ocasión de Madrid



Caja España ha presentado un stand propio en el Salón del Vehículo de Ocasión celebrado en los pabellones del congreso con excelentes condiciones de pago gracias al programa Credit España. Con un total de 400 metros cuadrados de exposición se han presentado un total de 1.200 vehículos. El stand de Caja España ha sido el más visitado del evento.

940.000 euros para restaurar el patrimonio religioso de Palencia



Caja España ha financiado desde 2005 un total de 940.000 euros en la restauración del patrimonio religioso de Palencia. Para 2009 el presupuesto asignado es de 1.000 euros, según el convenio firmado por el obispo de Palencia, José Ignacio Díez, y el director general de Caja España en Palencia, Joaquín López.

Francisco Javier Ajenjo inauguró en León la Convención Avifa 2009

El director general de Caja España, Francisco José Ajenjo, inauguró la Convención de Avifa 2009 celebrada en León el pasado mes de mayo, con la asistencia de destacados representantes de la aviación española y de las instituciones locales. Ajenjo destacó la importancia de la conservación de las aves y la importancia de la aviación en el desarrollo económico y social de la región.

XVII Ruta en Bicicleta "Alto Ebro"

El presidente de Caja España, Francisco José Ajenjo, participó en el inicio de la XVII Ruta en Bicicleta "Alto Ebro" celebrada en Logroño.

▲ Nuevas Iniciativas, Verano 2009

Asociaciones

30 aniversario GREFA



Además, participa en el proyecto de creación de una red de primitarias, en el control ecológico de las plagas de topillo y en Vulturina (coordinación de las poblaciones europeas de búhos).

ACTIVIDADES:

- El calendario de actividades continúa estas meses, con los siguientes eventos:
- 21 de agosto: Ruta por las primitarias de la Comunidad de Madrid.
- 2 de octubre: Día Internacional de las Aves.
- 6 de noviembre: Presentación del libro con la historia de Grefa.

Más información sobre Grefo y su 30 aniversario en www.grefo.org

Grefo (Grupo de Rehabilitación de la Fauna Autóctona y su Hábitat) acaba de cumplir su 30 aniversario. Desde su fundación en 1981, se han convertido en todo un referente no sólo en nuestra Comunidad sino en toda Europa, en ámbitos tan diferentes como la cría en cautividad, la conservación de espacios naturales, la educación y sensibilización ambiental, y la recuperación y rehabilitación de fauna.

poblaciones de estas rapaces. Junto a ello, Grefo cuenta con el Centro de Educación Ambiental "Naturaleza Viva", que consta de diversas instalaciones donde pueden verse animales que están participando en proyectos de la organización.



Uno de sus buques insignia es el Hospital de Fauna Salvaje, construido por el Ayuntamiento sobre terrenos cedidos por el mismo, dotado de las más modernas instalaciones y por el que cada año pasan alrededor de 2.500 especies, en su mayoría aves.



También destaca su Equipo de Rescate, encargado de coordinar y realizar los labores de recogida y rescate de animales de toda la Comunidad de Madrid a su Programa de Cría en Cautividad de especies amenazadas, dedicado a la reintroducción y reforzamiento de las

En el año 2011 celebramos el 30 aniversario de la creación de GREFA con un acto de puertas abiertas y con la entrega de premios a entidades y personas que de manera decidida habían colaborado con GREFA en aquellas tres décadas. Como no podía ser de otra manera quisimos reconocer en la persona de Ricardo Romero de Tejada (exalcalde de Majadahonda) al municipio majariego. La entrega del premio en el emotivo acto la realizó el entonces alcalde de Majadahonda Narciso de Foxá.

Junio 2011



El trabajo de GREFA en estas tres décadas se ve reconocido con diversos premios y reconocimientos como la medalla de plata de la Comunidad de Madrid y los premios BBVA y Fondena que se encuentran entre los más prestigiosos de Europa y que reconocen una trayectoria y la labor de conservación de la biodiversidad por los muchos trabajos en España y Europa. Sin duda estos premios en parte se deben al inquebrantable apoyo prestado por el municipio de Majadahonda a GREFA.

El Adelantado. Noviembre de 2015

Segovia, lunes 10-11-2015 - 6:08 A.
 Entró en El Adelantado de Segovia - [Ver más](#) - Local

MEDIO AMBIENTE
Grefa obtiene el premio Fondena por su labor en favor de la biodiversidad
 La organización trabaja actualmente en diversos proyectos en la provincia de Segovia
 Guillermo Herreró - Segovia



El Grupo de Rehabilitación de la Fauna Autóctona y su Hábitat (GREFA), organización sin ánimo de lucro que se encuentra trabajando en diferentes proyectos en la provincia de Segovia, ha sido merecedor del reconocido premio FONDENA. Este premio le fue personalmente entregado a Esteban Martín, presidente de GREFA, por el rey Juan Carlos, presidente de Honor del Fondo para la Protección de la Naturaleza (FONDENA), durante una ceremonia celebrada el pasado 17 de noviembre en Madrid.

El galardón reconoce la larga trayectoria de GREFA de más de 30 años trabajando en pro de la conservación de la fauna y de la biodiversidad en general.

La organización privada, de ámbito internacional, está trabajando actualmente en varios proyectos en la provincia. Por una parte, GREFA está desarrollando su programa de control biológico de plagas de topillo, gracias al apoyo de entidades como la Diputación de Segovia y el Instituto Tecnológico Agrario de Castilla y León. Este programa, que apuesta por la sostenibilidad agroambiental y la búsqueda de alternativas al uso de rodenticidas sintéticos para combatir al topillo, está teniendo mucho desarrollo en el territorio segoviano, concretamente en las inmediaciones del Refugio de Espacios de Monte de la Vega, donde la asociación WWF Topifa financia su desarrollo.

Por otra parte, GREFA está desempeñando una importante labor divulgativa en diferentes ámbitos de la provincia acerca de la problemática del topillo, mediante una exposición itinerante apoyada por el Ministerio de Agricultura, Alimentación y Medio Ambiente. En esta línea, GREFA, gracias al interés y colaboración de la Fiscalía de Capacitación Agraria de Cien, celebró en dicho centro una jornada técnica-pedagógica sobre control biológico de topillo para los futuros capataces.

También cabe mencionar las actuaciones emprendidas con el beneficio de la Delegación de Patrimonio Cultural de la Diócesis de Segovia, para proporcionar material de modificación al anidadero certificado gratuita en diferentes iglesias de la capital segoviana.

Finalmente, GREFA está implicada en eventos de ámbito nacional, como ha sido el reconocimiento celebrado XIII Congreso del Grupo Ibérico de Aguiluchos en Valdeón.

GREFA se fundó en 1981 y desde entonces esta ONG se ha dedicado en la recuperación de los animales ibéricos.

Europa Press. Noviembre 2015

europa press
sociedad / Medio Ambiente
 EDUCACIÓN MEDIO AMBIENTE Consumo Socioeconómico Salud Comunitario

El Rey Juan Carlos entregará a GREFA el premio Fondena por su labor en favor de la fauna

Madrid | Facebook | Twitter | YouTube | Instagram | Email



AgroInformación. 2015

agroinformacion.com

La Fundación BBVA premia a GREFA por su trayectoria de 35 años generando biodiversidad
 16 de 2015



El Grupo de Rehabilitación de la Fauna Autóctona y su Hábitat (GREFA) ha obtenido uno de los Premios de la Fundación BBVA a la Conservación de la Biodiversidad en su XI edición, en concreto el destinado a acciones realizadas en España. El premio del Jurado, integrado por investigadores, comunicadores y ONG, y su dotación económica sitúa a estos premios entre los galardones ambientales más relevantes a escala internacional.

Desde su creación en 1981, GREFA ha atendido a más de 80.000 animales en su Hospital de Fauna Salvaje, radicado en Majadahonda (Madrid) y considerado el más grande y de más actividad de Europa en su especialidad, con una plantilla de 25 personas entre veterinarios, rehabilitadores, fisioterapeutas especializados en fauna, biólogos y naturalistas.

GREFA SE HA CONSOLIDADO TAMBIÉN COMO REFERENCIA INTERNACIONAL GRACIAS A SUS PROYECTOS DESTINADOS A LA GENERACIÓN DE BIODIVERSIDAD

El Guadarramista. Septiembre de 2016

GREFA DOSSIER DE PRENSA 2016

ENERO FEBRERO MARZO ABRIL MAYO JUNIO JULIO AGOSTO SEPTIEMBRE OCTUBRE NOVIEMBRE DICIEMBRE

El Guadarramista
 tribuna verde

La Fundación BBVA premia a GREFA por su labor
 Publicado el septiembre 26, 2016. Deja un comentario



Redacción: El Grupo de Rehabilitación de la Fauna Autóctona y su Hábitat (GREFA) ha obtenido uno de los Premios de la Fundación BBVA a la Conservación de la Biodiversidad en su novena edición, en concreto el destinado a acciones realizadas en España. Desde su creación en 1981, GREFA ha atendido a más de 80.000 animales en su Hospital de Fauna Salvaje, radicado en Majadahonda (Madrid) y considerado el más grande y de más actividad de Europa en su especialidad, con una plantilla de 25 personas entre veterinarios, rehabilitadores, fisioterapeutas especializados en fauna, biólogos y naturalistas.

La colaboración con el Ayuntamiento de Majadahonda se mantiene apoyando los campos de trabajo internacionales que retomamos en el año 2009 y se mantienen hasta el año 2017. Jóvenes de diferentes lugares del mundo vienen a GREFA a colaborar en el mantenimiento del Centro de Recuperación, en proyectos de conservación y construyendo nuevas instalaciones.

▼ **Qué! Agosto de 2015** ▼ **El Mundo Ecológico. Agosto de 2016**

Qué!

Un total de 20 voluntarios internacionales llegan al hospital de fauna de GREFA para ayudar a la biodiversidad

Un total de 20 voluntarios internacionales están colaborando en el hospital de fauna salvaje de GREFA en Majadahonda (Madrid) para prestar su apoyo a favor de la biodiversidad. Los participantes que trabajan desde el pasado 3 de agosto en el centro proceden de Portugal, Tailandia, República Checa, Polonia, Alemania, Turquía, Grecia, Francia, Italia y España, según informa GREFA.

11 de agosto de 2015



Un total de 20 voluntarios internacionales están colaborando en el hospital de fauna salvaje de GREFA en Majadahonda (Madrid) para prestar su apoyo a favor de la biodiversidad. Los participantes que trabajan desde el pasado 3 de agosto en el centro proceden de Portugal, Tailandia, República Checa, Polonia, Alemania, Turquía, Grecia, Francia, Italia y España, según informa GREFA.

Este verano se inicia, según tiene lugar el próximo domingo 16 de agosto y tendrá continuidad con un segundo turno, del 19 al 30 de agosto, trabajando por un mayor grupo de voluntarios internacionales. Esta actividad, que se lleva realizando varios años durante el verano, ha sido convocada a solicitud por la asociación ambiental GREFA, en colaboración con el Servicio Civil Internacional (SCI). Trabaja, además con el apoyo del Ayuntamiento de Majadahonda y del Área de Educación Ambiental de la Concejalía de Medio Ambiente y Ordenación del Territorio de la Comunidad de Madrid.

Después de comenzar en Hospital de Fauna Salvaje de GREFA, los jóvenes voluntarios están desarrollando diversos trabajos, siempre relacionados con los proyectos y actuaciones de este ONG en favor de las especies amenazadas y sus hábitats. Entre ellas destacan los proyectos que están realizando en las instalaciones situadas en el Centro de Recuperación Vivid de GREFA, así la adecuación de un espacio especialmente diseñado para albergar ejemplares de cigüeña negra, según explica la organización.

Voluntarios en el Hospital de GREFA

11 de agosto de 2015



Unos voluntarios internacionales están colaborando en el hospital de fauna salvaje de GREFA en Majadahonda (Madrid) para prestar su apoyo a favor de la biodiversidad.

Jóvenes de once países llegan al centro de recuperación de fauna salvaje para trabajar en favor de la biodiversidad

Por fin es agosto, el momento de Fauna Salvaje de GREFA, cuando el Ayuntamiento (Madrid) surge a su vez con un nuevo proyecto de cooperación internacional de voluntariado. En su desarrollo se va campo de trabajo internacional, procedentes de Italia, Alemania, Polonia, República Checa, Eslovaquia, Italia, Polonia, Rusia y España. Para el verano se va a realizar un campo de trabajo internacional en colaboración de la asociación.

Este campo de trabajo internacional se va a realizar del 16 de agosto y tendrá continuidad con un segundo turno, del 19 al 30 de agosto. Pueden ver en nuestro página de noticias (Facebook) más detalles que se han.

▼ **Boletín Informativo Municipal. Agosto 2009**

▼ **Portadetucidad.com. Agosto de 2013**

28

Medio Ambiente

Quince jóvenes participarán este año en el campo internacional de trabajo de Grefa

Desde el mes de agosto se va a iniciar en el Hospital de Fauna Salvaje de Majadahonda un nuevo proyecto de cooperación internacional de voluntariado que consiste en el trabajo de campo de los jóvenes de los países: Alemania, Polonia, República Checa, Eslovaquia, Italia, Polonia, Rusia y España. Para el verano se va a realizar un campo de trabajo internacional en colaboración de la asociación.

El proyecto está destinado a llevar a cabo actuaciones relacionadas con la conservación de la biodiversidad y el medio ambiente en el territorio de la Comunidad de Madrid.

Desde los últimos años que surge el programa, los voluntarios podrán participar en cursos, conferencias, presentaciones, charlas o exposiciones de interés ambiental y turístico.

- Animación y educación ambiental de la educación ambiental dentro del Centro de Recuperación.
- Limpieza y adecuación del medio ambiente en el territorio de la Comunidad de Madrid.

- El Hospital de Fauna Salvaje de GREFA cuenta con un espacio especialmente diseñado para albergar ejemplares de cigüeña negra.
- El Hospital de Fauna Salvaje de GREFA cuenta con un espacio especialmente diseñado para albergar ejemplares de cigüeña negra.
- El Hospital de Fauna Salvaje de GREFA cuenta con un espacio especialmente diseñado para albergar ejemplares de cigüeña negra.

El proyecto está destinado a llevar a cabo actuaciones relacionadas con la conservación de la biodiversidad y el medio ambiente en el territorio de la Comunidad de Madrid.

Desde los últimos años que surge el programa, los voluntarios podrán participar en cursos, conferencias, presentaciones, charlas o exposiciones de interés ambiental y turístico.

El proyecto está destinado a llevar a cabo actuaciones relacionadas con la conservación de la biodiversidad y el medio ambiente en el territorio de la Comunidad de Madrid.

Desde los últimos años que surge el programa, los voluntarios podrán participar en cursos, conferencias, presentaciones, charlas o exposiciones de interés ambiental y turístico.

El Hospital de Fauna Salvaje reconstruye el hábitat tradicional de la lechuzca

Desde el mes de agosto se va a iniciar en el Hospital de Fauna Salvaje de GREFA un nuevo proyecto de cooperación internacional de voluntariado que consiste en el trabajo de campo de los jóvenes de los países: Alemania, Polonia, República Checa, Eslovaquia, Italia, Polonia, Rusia y España. Para el verano se va a realizar un campo de trabajo internacional en colaboración de la asociación.

El Hospital de Fauna Salvaje de GREFA cuenta con un espacio especialmente diseñado para albergar ejemplares de cigüeña negra. Este espacio está destinado a llevar a cabo actuaciones relacionadas con la conservación de la biodiversidad y el medio ambiente en el territorio de la Comunidad de Madrid.

El Hospital de Fauna Salvaje de GREFA cuenta con un espacio especialmente diseñado para albergar ejemplares de cigüeña negra. Este espacio está destinado a llevar a cabo actuaciones relacionadas con la conservación de la biodiversidad y el medio ambiente en el territorio de la Comunidad de Madrid.

majadahonda
portaldetucidad.com

Voluntarios internacionales veranean en Majadahonda para ayudar a especies amenazadas

Esta actividad con voluntarios de varios países se realiza en colaboración con el Servicio Civil Internacional y el apoyo de la Concejalía de Medio Ambiente y Ordenación del Territorio de la Comunidad de Madrid.



Voluntarios trabajando en su campo de actuación ambiental.

Madrid, 13 de agosto de 2013

Desde el pasado 1 de agosto, el Hospital y Centro de Recuperación de Fauna Salvaje del Grupo de Rehabilitación de la Fauna Amenazada y su Hábitat (GREFA), en Majadahonda, surge a su vez un nuevo proyecto de cooperación internacional de voluntariado que consiste en el trabajo de campo de los jóvenes de los países: Alemania, Polonia, República Checa, Eslovaquia, Italia, Polonia, Rusia y España. Para el verano se va a realizar un campo de trabajo internacional en colaboración de la asociación.

Este campo de trabajo internacional, que estará operativo hasta el próximo domingo 18 de agosto, ha sido convocado y organizado por el GREFA, en colaboración con el Servicio Civil Internacional (SCI). Desde su creación en 1920, el SCI trabaja a favor de la educación para la paz y el entendimiento de los pueblos a través de campos internacionales de voluntariado. El campo de trabajo cuenta también con el apoyo de la Concejalía de Medio Ambiente y Ordenación del Territorio de la Comunidad de Madrid.

Después de comenzar en el centro especializado de GREFA, los jóvenes voluntarios están desarrollando los más diversos trabajos, siempre relacionados con los proyectos y actuaciones de este ONG en favor de la fauna silvestre y, en general, la biodiversidad. Entre ellas destacan las acciones que están realizando en las instalaciones situadas en el Centro de Recuperación Vivid de GREFA, destinadas a favorecer la accesibilidad a especies peninas con discapacidades físicas. Igualmente se está viendo beneficiado de la labor de los voluntarios el resto durante la reproducción del.

La apuesta por la educación ambiental se ha consolidado en los últimos años con un programa enmarcado en la educación formal en los días lectivos y un programa para familias y colectivos en los fines de semana. De ello se benefician muchos vecinos de Majadahonda y los centros escolares del municipio disponen de un proyecto educativo que forma parte de la Red de Centros de Educación Ambiental de la Comunidad de Madrid.

La espiga digital. 2018

El centro de "naturaleza Viva" apuesta por la educación ambiental
05-03-2018

El pasado 25 de febrero se celebró el 10º Mundial de la Educación Ambiental y con el mismo se celebró el 4º Simposio de Rehabilitación de la Fauna Autóctona y exótica (GREFA) con el título "El Centro de Educación Ambiental "Naturaleza Viva" apuesta por la educación ambiental". Hubo un total de 11.500 visitantes.

Fotografía "Naturaleza Viva" - www.lajaya.com

Naturaleza Viva es un centro educativo con el objetivo de ofrecer a los visitantes un programa de educación ambiental que les permita conocer de cerca el mundo de la naturaleza. En este sentido, el centro ofrece un programa educativo que incluye actividades de observación y seguimiento de aves.

Casi 12 mil personas en el programa de educación ambiental de GREFA
Miércoles 12 de Julio de 2017

MADRID - Casi 12 mil visitantes asistieron a lo largo de 2017 al Centro de Educación Ambiental "Naturaleza Viva" de GREFA, cifra sin precedentes que marca un récord en cuanto al uso de estas instalaciones especializadas, situadas en Majadahonda (Madrid). De esos visitantes, más de 9 mil (77 %) fueron escolares procedentes de colegios y otros centros educativos de la Comunidad de Madrid, lo que representa un aumento del 14,5 % en relación con el año anterior (2016).

El Centro de Educación Ambiental "Naturaleza Viva", vinculado al Hospital de Fauna Salvaje de GREFA, está formado por varios recintos diseñados para ser visitados, que albergan animales silvestres que no pudieron recuperarse para su devolución a la naturaleza. Cada recinto está dedicado a un grupo faunístico y en él se ha recreado el hábitat de las especies que alberga: el de las grandes águilas, el de las rapaces nocturnas, el de los buitres, donde se reproduce lo que es el ambiente de un muladar, el que simula una colonia de comizato primitiva en un edificio. En todos ellos, unos amplios cristales espaciales permiten observar sin que los animales se sientan intimidados.

MÁS DE 8.000 ESCOLARES PARTICIPARON EN PROGRAMA AMBIENTAL DE GREFA
21 sep 2017

Majadahonda, 21 sep (EFE).- Más de 8.000 escolares de toda la Comunidad de Madrid participaron en el programa de educación ambiental de GREFA el pasado curso escolar y conocieron de cerca las instalaciones de la ONG.

El 60% de esos alumnos era de Educación Primaria y procedían de 114 centros educativos diferentes, mientras que a Educación Secundaria correspondieron algo más del 30% de las visitas y 38 centros. El resto se repartió entre alumnos de Educación Infantil, Bachillerato y Universidad.

Casi todas las visitas tenían su origen en la Comunidad de Madrid, con colegios y otros centros educativos de 36 municipios diferentes que participaron en nuestro programa de educación ambiental.

Destacó claramente Madrid capital (75 centros), seguida de Getafe (12 centros). No han faltado, a un nivel más modesto, visitas de otras comunidades autónomas como Castilla-La Mancha (dos centros de Toledo), Castilla y León (dos centros de Segovia) y Galicia (un centro de Lugo).

El programa de educación ambiental de GREFA se creó con la idea de dar a conocer las líneas de trabajo y los proyectos que están contribuyendo a la conservación de la biodiversidad desde el Centro de Recuperación y Hospital de Fauna Salvaje que gestiona esta ONG desde Majadahonda.

Noticias Positivas. Julio de 2017

La Vanguardia. Septiembre de 2017

Sierra de Madrid. Noviembre de 2013

Madrid Actual. Abril de 2013

SIERRA de Madrid
MEDIO AMBIENTE
NOTICIAS POR LOCALIDAD



29-11-2013. MAJADAHONDA. Visita a GREFA.

El viceconsejero de Asuntos Sociales de la Comunidad de Madrid, Carlos Izquierdo, junto a los concejales de Bienestar Social y Medio Ambiente del Ayuntamiento de Majadahonda, Alberto San Juan y Juan Carlos Pérez, respectivamente, han visitado las instalaciones del hospital de la fauna silvestre del Grupo de Recuperación de la Fauna Autóctona (GREFA).

En el centro colaboran científicos de voluntariado y profesionales naturalistas, biólogos y veterinarios y de otros ámbitos profesionales como enfermería, farmacia y químicos.

El hospital se inauguró en 2007 y se ha convertido en una referencia nacional e internacional gracias a sus proyectos de cría en cautividad y reintroducción en la naturaleza de especies amenazadas en diversos puntos del planeta, además de la labor de rescate de animales heridos y huérfanos.

<http://www.sierramadrid.es/contenidos/10652/Visita-a-GREFA/>

madridactual

Nuevo centro de cría del galápagos europeo en Majadahonda

Hémar Fernández - Microvis, 24 de abril de 2013 12:31 - Majadahonda



El viceconsejero de Medio Ambiente y Ordenación del Territorio, Enrique Ruiz, acompañado por el concejal de Medio Ambiente de Majadahonda, Pablo García, ha visitado hoy el nuevo centro de cría del galápagos europeo en las instalaciones del Grupo de Recuperación de Fauna Autóctona y su Hábitat (GREFA) de Majadahonda donde en los próximos meses se liberarán al medio natural 24 crías de esta especie en peligro de extinción y amamantado por otras invasoras.

El centro puede ser visitado por el público y cuenta con otras 11 crías que serán liberadas en 2014 al igual que las que eclosionen en los próximos meses. También hay 27 individuos reproductores, 18 hembras y 9 machos, todos ellos recuperados.

La puesta en marcha de esta iniciativa supone la ampliación del proyecto que desarrolla desde 2007 la Asociación Herpetológica Española y ha sido posible gracias a la participación de la Obra Social Caja Madrid.

El viceconsejero ha advertido del riesgo que supone para la biodiversidad de la región la presencia de animales exóticos, ya que pueden representar un problema de salud pública y causar graves perjuicios en la agricultura, la pesca y los ecosistemas, además del gasto que supone para la Administración controlar su propagación y el impacto en la naturaleza.

En este sentido, el responsable regional ha asegurado que la existencia de este Centro de Cría visitable favorece la concienciación social sobre la necesidad de respoar la fauna autóctona y permite aumentar el conocimiento de los madrileños sobre esta especie amenazada, especialmente de cara a los más jóvenes.

El centro recibe visitas desde el año 2002 y permite que el público vea a los galápagos reproductores en su hábitat natural a través de un cristal espeso y a los neonatos y juveniles en una instalación interior. Está incluido en el programa educativo del centro ambiental 'Naturaleza viva de GREFA', que en 2012 recibió 8.291 visitantes.

GREFA tiene su sede en el hospital de Majadahonda que fue cedido por el Ayuntamiento a esta entidad para que pudiera desarrollar su labor, centrada en la conservación del medio natural.

En los últimos años las visitas de nuestros representantes políticos ha sido una constante. Con ellos hemos consolidado determinados programas como el del Centro de cría en cautividad del galápagos europeo que fue inaugurado por el viceconsejero de Medio Ambiente de la Comunidad de Madrid y el concejal de medio ambiente del ayuntamiento de Majadahonda. También han contribuido de forma activa a poner el hospital de fauna silvestre de GREFA dentro de las políticas activas de conservación de la biodiversidad. De igual manera estas visitas de cargos públicos han contribuido a que los animales criados en cautividad en las instalaciones creadas para ello a partir del año 2009 formen parte de programas exitosos de reintroducciones en diferentes puntos de la geografía española.



El voluntariado en GREFA ha sido y es fundamental en GREFA, muchos de los voluntarios son de Majadahonda contribuyendo de manera activa al funcionamiento del Centro de Recuperación, de los programas de cría en cautividad y de la educación ambiental. El Ayuntamiento de Majadahonda ha contribuido a consolidar los diferentes programas de voluntariado con el reconocimiento que anualmente hace a través de la Concejalía de juventud en la entrega de los premios voluntario del año. El alcalde José Luis Alvarez Ustarroz y el concejal de juventud Pablo Pérez gallardo con Luisa Pazos voluntaria de GREFA premiada en el año 2019.

Madridpress.com

Fecha: 3 de diciembre de 2016

MÁS DE UN MILLAR DE PERSONAS COLABORAN CON ALGUNA ENTIDAD

Majadahonda rinde homenaje a 18 asociaciones de voluntarios

El Ayuntamiento de Majadahonda ha rendido homenaje a 18 asociaciones de voluntarios de la localidad, ha informado el Consistorio.



Grupo Scout Mario Vargas Llosa, Grupo Scout Carrick, RECAL, Punto de Encuentro de Majadahonda, Plataforma 07, Asociación Las Huertas-Los Abetos, KAIROS, GREFA, Entra Culturas-ASTI, Desarrollo y Asistencia, Cruz Roja Majadahonda-Las Rozas, Coder Dojo, Club Rotario, Club Reina Sofía, Centro de Mayores Reina Sofía, ASPAFES, AICODE y la Asociación Española Contra el Cáncer destacaron a un voluntario al que quisieron reconocer, públicamente, como el mejor en este año 2016.

Durante su intervención, el alcalde de Majadahonda ha afirmado que "dicen que no hay corazón más grande que el de un voluntario" y ha alabado que dan cada día lo mejor de ellos de forma desinteresada para "contribuir a la Paz y al desarrollo sostenible del mundo". "Todos sois admirables y España necesita más gente como vosotros", ha apostillado.

Según los datos del Punto de Atención al Voluntariado, en Majadahonda hay más de un millar de personas que colaboran con alguna asociación y Narciso de Foxá ha aprovechado el acto de

▲ *Madrid Press, Diciembre de 2016*



El número de ingresos de animales heridos en el Centro de Recuperación de Majadahonda habidos en la última década en GREFA justifica el esfuerzo realizado durante estos 40 años y nos sitúa como uno de los hospitales de referencia de fauna silvestre de Europa y no sólo por el trabajo de recuperación de fauna, también por la **formación y la investigación**.

Cada año decenas de futuros profesionales de la veterinaria de fauna silvestre se forman en nuestras instalaciones. Proceden de muchos lugares del mundo para pasar periodos formativos de media y larga duración en el Centro de Recuperación de GREFA de Majadahonda. De manera paralela se realizan anualmente diversos cursos sobre fauna silvestre junto a las principales instituciones académicas de España.

La **investigación** nos ha llevado a ser miembros fundadores del GEMAS (GRUPO DE ESPECIALISTAS DE MEDICINA DE ANIMALES SALVAJES) formada por entidades y laboratorios a la vanguardia en estudios vinculados con la SALUD GLOBAL (concepto que aúna la salud humana con la salud ambiental y la salud animal). Majadahonda puede presumir que dos de esas instituciones (GREFA y el Instituto Carlos III) se localicen en nuestro municipio.

▼ Ingresos de fauna en GREFA

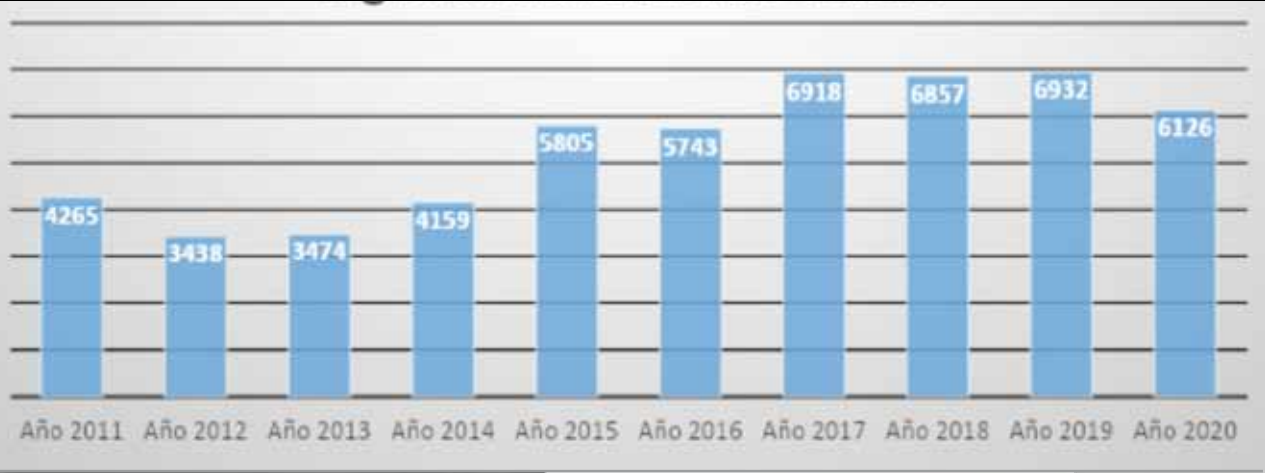

Para dar continuidad a la estrecha colaboración mantenida durante estos 40 años y para cumplir los objetivos del convenio suscrito en el año 1998, desde GREFA queremos aportar al ayuntamiento futuras líneas de colaboración en beneficio de la biodiversidad del municipio y la educación ambiental de los vecinos de Majadahonda:

1º.- Diseño y realización de un programa de educación ambiental específico para los Centros escolares de Majadahonda sobre la base de las visitas al CENTRO DE NATURALEZA VIVA DE MAJADAHONDA y el programa GREFA EN LAS AULAS.

2º.- Fomento del voluntariado ambiental dentro del municipio con un programa ligado a acciones de mejora de la biodiversidad en el término municipal de Majadahonda.

3º.- Participar activamente como contempla el Convenio en la gestión del Monte del Pilar para fomentar la biodiversidad en este enclave natural del municipio.

4º.- Dado que GREFA ha sido preseleccionada por el “programa de cría en cautividad del lince Ibérico (PCECLI)”, posibilitar un acuerdo con el Ayuntamiento para que el municipio de Majadahonda pueda ser receptora de ejemplares de uno de los felinos más amenazados del mundo y crear unas instalaciones visitables dentro del CENTRO NATURALEZA VIVA.

5º.- Participar con propuestas activas en el fomento de la biodiversidad del municipio en el espacio natural ligado al Parque Regional del Río Guadarrama apoyando una agricultura sostenible y proproductiva en dichas zonas.

“40 años de presencia de GREFA en Majadahonda y con Majadahonda” deberían ser argumento más que suficiente para posibilitar y realizar éstas y otras acciones que se propongan en nuestro municipio en los próximos años. LA CRISIS DE BIODIVERSIDAD que afecta al planeta de manera cada vez más grave se combate con compromisos y acciones a medio y largo plazo. Aquella frase acuñada hace años de “piensa globalmente y actúa localmente” nos debería llevar a consolidar por otros 40 años la relación entre GREFA y MAJADAHONDA.

